

POLÍTICAS CPM PARA ALUNOS E ALUNAS CURSO CPM QUALIFY - FORMATO ONLINE (válidas para o 2º semestre 2024)

FORMATO DO CURSO

Para os estudantes que, após concluírem o curso regular, tenham interesse em continuar desenvolvendo suas habilidades em relação à língua inglesa, a Cidadão Pró-Mundo oferece a opção de fazer parte do projeto **CPM Qualify**, um curso intensivo de **1 ano** de duração, que tem como objetivo preparar os alunos para fazerem um exame internacional de proficiência de Cambridge, reconhecido globalmente como o mais importante da atualidade.

As aulas do curso **CPM Qualify** acontecem de **forma remota** (online), **01 (uma) vez por semana, aos sábados, das 10h00 às 12h30**, com duração de 150 minutos (2 horas e meia). São **14 aulas** a cada semestre (total de **28 aulas no ano**).

O curso é oferecido de forma **gratuita** aos alunos, incluindo a taxa de inscrição para o exame de certificação, que tem valor aproximado de R\$1.000,00.

Para participar das aulas online, o(a) aluno(a) deverá ter um computador, tablet ou celular com acesso à internet e estar disponível durante o período de aula.

O curso é formado por 03 (três) momentos:

1. **Atividades pre-class:** enviada aos(às) alunos(as) no final de semana anterior às aulas, com prazo de entrega antes das aulas online;
2. **Aula online:** com participação de teachers e alunos(as) em tempo real, 01 (uma) vez por semana;
3. **Homework:** lição de casa, que deve ser feita depois das aulas online, com prazo de entrega antes da próxima aula online.

Mais detalhes sobre o curso CPM Qualify podem ser encontrados no vídeo [Welcome to CPM Qualify](#).

MOCK EXAMS DURANTE O ANO

O *mock exam* é um **simulado** aplicado durante o curso CPM Qualify para que os alunos tenham contato com o exame de Cambridge antes do dia oficial do exame. É uma ferramenta essencial para que os alunos entendam quais habilidades precisam ser mais desenvolvidas.

O *mock exam* acontece **2 vezes por semestre**. Como o curso é anual, o aluno faz ao todo **4 simulados**. Eles ocorrem sempre aos sábados e têm duração um pouco maior do que a das aulas.

Turmas PET (B1): das 9h00 às 12h20

Turmas FIRST (B2): das 9h00 às 13h45

Essas são as durações dos exames oficiais de Cambridge que os alunos farão ao final do curso.

Ao final de cada mock, o(a) aluno(a) recebe um Report Card (boletim) contendo seus resultados, além de um plano de ação para desenvolver as habilidades mais deficitárias.

Quando acontecem os mocks?

O calendário completo de *mock exams* estará disponível no Google Classroom (Sala de Aula Virtual) de cada turma.

O que acontece caso o aluno não possa participar do *mock exam* no dia e horário oficial da turma?

O aluno deve checar com seu mentor ou mentora a possibilidade de realizar o simulado em outro dia e horário (não há garantia de realização do mock). De qualquer forma, só serão válidas as participações nos *mocks* aplicados no dia e hora oficial da turma. Ou seja, caso o aluno faça o simulado em data alternativa, este exame não será contabilizado como válido para que ele possa atingir os critérios pedagógicos e prestar o exame oficial ao final do curso.

MATERIAL DIDÁTICO

Nossos(as) estudantes e teachers contam com o suporte dos livros didáticos da **Cambridge University Press** – maior editora universitária do mundo e a mais renomada na concepção de material didático para ensino da língua inglesa – parceiro que nos oferece tal material e nos ajuda a garantir o alto nível de qualidade do curso sem que haja qualquer custo para estudantes e voluntários(as).

Os(As) alunos(as) do curso **CPM Qualify** receberão **livros físicos** de Cambridge University Press para acompanhar o curso.

PRÉ-REQUISITOS PARA CONCORRER A UMA VAGA NO CPM QUALIFY

- * Alunos que estejam cursando a turma J do curso regular de inglês e sejam aprovados ao final do semestre;
- * Alunos que já se formaram na turma J do curso regular e ainda não cursaram o CPM Qualify;
- * Alunos que tenham cursado o CPM Qualify em turmas anteriores e tenham trancado matrícula ou evadido e queiram retornar ao curso;
- * Alunos que concluíram o CPM Qualify e não conseguiram a certificação ou querem tentar nova qualificação (mediante disponibilidade de vagas).

O CPM Qualify **não aceita** alunos que não tenham se formado no curso regular. Ou seja, obrigatoriamente o aluno deve ter se formado na CPM para participar do processo seletivo para o CPM Qualify.

Veja o fluxograma abaixo para conhecer as trilhas possíveis dentro do projeto CPM Qualify:

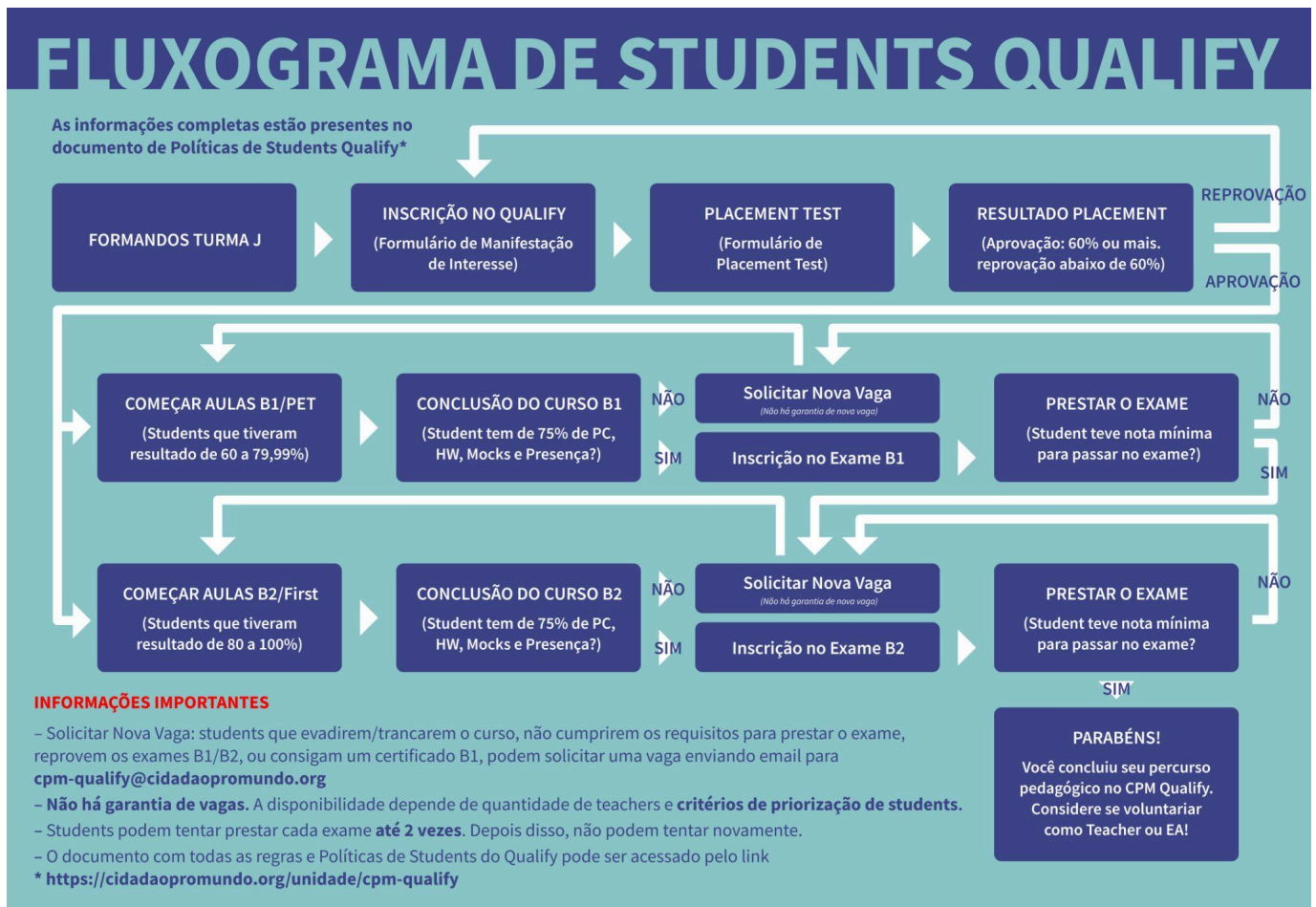

CRITÉRIOS PARA PRIORIZAÇÃO DE ALUNOS NO PROCESSO SELETIVO

Caso tenhamos mais alunos inscritos para o processo seletivo do que vagas disponíveis para o curso, utilizaremos os critérios abaixo para priorização:

- **1º priorização** - Alunos formandos na turma J no **semestre atual** e que **nunca** cursaram o CPM Qualify;
- **2º priorização** - Alunos formados na turma J em **semestres anteriores** e que **nunca** cursaram o Qualify;
- **3º priorização** - Alunos que **trancaram matrícula** e que gostariam de retornar ao curso;
- **4º priorização** - Alunos que já participaram do CPM Qualify, prestaram o exame e não conseguiram a certificação;
- **5º priorização** - Alunos que já conseguiram alguma certificação e gostariam de tentar uma nova certificação;
- **6º priorização** - Alunos que evadiram ou desistiram do curso com justificativa (conflito de horários, motivos pessoais, etc);
- **7º priorização** - Alunos que evadiram ou desistiram do curso sem nenhuma justificativa (alunos que não retornam contato da gestão do projeto)
- **8º priorização** - Alunos que não moram nas cidades onde temos Centros Aplicadores de Exames

O critério de desempate para alunos na mesma priorização é a nota tirada no *placement test*. Alunos com notas maiores serão priorizados.

ATENÇÃO: A Cidadão Pró-Mundo atualmente viabiliza a aplicação dos exames de proficiência nas cidades de São Paulo, Rio de Janeiro e Campinas, através de parceria com Centros Aplicadores oficiais de Cambridge. Alunos que residam em outras cidades podem se inscrever no CPM Qualify e, caso sejam selecionados, devem estar cientes de que devem se deslocar até as cidades mencionadas anteriormente para realizar os exames (custos com deslocamento são de responsabilidade do próprio estudante).

ETAPAS DO PROCESSO SELETIVO

1ª etapa - Preenchimento do formulário de inscrição (enviado diretamente aos alunos elegíveis a participar do processo seletivo ao final de cada semestre letivo);

2ª etapa - Preenchimento do *placement test* para verificação de nível de proficiência em inglês e alocação na turma mais adequada (enviado diretamente a todos os inscritos elegíveis).

OBS: Só serão considerados para vagas alunos que preencherem a inscrição e enviarem o *placement test* completo, incluindo os exercícios de *speaking*, até a data limite definida. Caso o aluno não complete esta etapa, será desclassificado do processo.

CRITÉRIOS PARA APROVAÇÃO DE ALUNOS NO PROCESSO SELETIVO

Além dos critérios de priorização mencionados acima, a nota do *placement test* será usada como critério de aprovação dos alunos no processo seletivo do CPM Qualify.

NOTA NO PLACEMENT TEST	NÍVEL CPM QUALIFY
Nota igual ou maior que 80%	Turma FIRST (B2)
Nota igual ou maior que 60% até 79,99%	Turma PET (B1)
Nota abaixo de 60%	Não atingiu nota mínima para ingressar no CPM Qualify ***

*** No caso de não atingimento da nota mínima, o aluno deve aguardar a abertura do próximo processo seletivo, que ocorre semestralmente, e tentar novamente (e pela última vez) entrar no CPM Qualify realizando um novo *Placement Test*.

Caso **atinja a nota mínima** neste novo *placement test*, ingressa no CPM Qualify. Caso **não atinja a nota mínima**, não poderá realizar novo *placement test* do Qualify.

OBS: Não são aceitas mudanças de nível por justificativas que vão além do desempenho no *placement test*.

CRITÉRIOS PEDAGÓGICOS DURANTE O CURSO

Somente poderão prestar o exame de certificação ao final do curso os alunos e alunas que cumprirem **todos os 5 requisitos abaixo**:

REQUISITO	COMENTÁRIO
1º - Estar com matrícula ativa no CPM Qualify.	Não ter desistido, evadido ou trancado matrícula.
2º - Semestralmente ter no máximo 3 faltas nas aulas síncronas.	A contagem de faltas será feita por semestre e não é cumulativa entre o 1º e 2º semestre.
3º - Semestralmente ter realizado no mínimo 75% das atividades de pre-class e 75% das atividades de homework dentro do prazo.	Atividades de pre-class e homework podem e devem ser realizadas pelo aluno mesmo que fora do prazo pensando em seu aprendizado, mas não serão consideradas como tarefas realizadas nos registros de classe.
4º - Anualmente ter participado de no mínimo 75% dos mock exams .	O aluno deve participar de pelo menos 3 dos 4 <i>mock exams</i> oferecidos durante o ano. Só serão válidas para o critério as participações nos <i>mocks</i> aplicados no dia e hora oficial da turma.
5º - Semestralmente ter participado de pelo menos 1 atividade extra proporcionada pela equipe pedagógica	Atividades extras programadas no calendário: 1) Workshop de Cambridge 2) Atividade complementar a ser informada com antecedência aos alunos pela equipe de gestão do CPM Qualify Caso o evento seja gravado, o aluno pode e deve assistir à gravação, pensando em seu aprendizado. Entretanto, de forma alguma será computada a participação por assistir à gravação.

O que acontece se o aluno não atender a alguns dos requisitos acima, seja no 1º ou no 2º semestre do curso?

A equipe de gestão do CPM Qualify irá analisar o desempenho geral do aluno e decidirá se o mesmo será autorizado a prestar o exame de Cambridge naquela turma.

Caso o aluno não seja autorizado a prestar o exame, pode escolher entre 2 opções:

- se inscrever novamente no processo seletivo e reiniciar o curso. Neste caso, será considerado uma evasão justificada e será priorizado como tal durante o processo. O aluno só poderá refazer o curso 1 única vez;
- continuar no curso até o final do ciclo e não prestar o exame. Neste caso, não poderá refazer o curso.

OBS: Caso o aluno não cumpra os requisitos para prestar o exame, deverá ser informado sobre isso ao final do semestre através do envio do Report Card (boletim).

O que acontece se o aluno não quiser prestar o exame ao final do curso?

Caso o aluno esteja com matrícula ativa e tenha cumprido os requisitos acima, deverá obrigatoriamente se inscrever para prestar o exame. Se não conseguir o certificado, pode refazer o Qualify e tentar novamente, considerando as políticas descritas mais abaixo.

Caso o aluno esteja com matrícula ativa e tenha cumprido os requisitos, mas **não queira se inscrever para o exame, não poderá cursar novamente o CPM Qualify**. Não serão aceitos pedidos para refazer o semestre ou o curso novamente sem prestar o exame de certificação.

TENTATIVAS PARA CONSEGUIR O CERTIFICADO INTERNACIONAL DE CAMBRIDGE

- **Aluno(a) cursou o CPM Qualify, fez o exame de proficiência B1 Preliminary e RECEBEU a certificação nível de inglês B1:**
 - pode se inscrever no processo seletivo para cursar novamente e tentar a certificação B2;
 - caso faça o exame de proficiência ao final do curso e não receba a certificação B2, não poderá fazer o curso uma terceira vez.
- **Aluno(a) cursou o CPM Qualify, fez o exame de proficiência B1 Preliminary e NÃO RECEBEU a certificação nível de inglês B1:**
 - pode se inscrever no processo seletivo para cursar novamente e tentar a certificação B1;
 - caso refaça o exame de proficiência ao final do curso e não receba a certificação B1, não poderá fazer o curso uma terceira vez.
- **Aluno(a) cursou o CPM Qualify, fez o exame de proficiência B1 Preliminary, NÃO RECEBEU a certificação da 1ª vez. Cursou novamente e RECEBEU a certificação B1:**
 - pode se inscrever no processo seletivo para cursar novamente e tentar a certificação B2;
 - caso refaça o exame de proficiência ao final do curso e não receba a certificação B2, não poderá fazer o curso uma quarta vez.
- **Aluno(a) cursou o CPM Qualify, fez o exame de proficiência B2 First e NÃO RECEBEU a certificação nível de inglês B2:**
 - pode se inscrever no processo seletivo para cursar novamente e tentar a certificação B2;
 - caso refaça o exame de proficiência ao final do curso e não receba a certificação B2, não poderá fazer o curso uma terceira vez.

Em todos os casos citados acima, o(a) aluno(a) deve cumprir os critérios definidos para estar elegível para a realização do exame ao final do curso.

Caso não os tenha cumprido, o aluno terá a oportunidade de finalizar o curso, mas não poderá realizar o exame de proficiência.

Um aluno que concluiu o nível PET (B1) do curso, já pode se matricular na turma FIRST (B2)?

O aluno só poderá se inscrever para a próxima turma após ter recebido o resultado do exame de certificação prestado. Após a confirmação da certificação do nível B1, o aluno poderá se inscrever para cursar o B2.

Importante lembrar que, mesmo com a confirmação da certificação B1, é necessário que o aluno realize um novo *Placement Test* e consiga a nota mínima do nível B2 para poder iniciar o curso neste nível.

Caso não tenha sido aprovado no exame B1, poderá refazer este nível conforme políticas descritas neste documento.

Um aluno que concluiu o nível FIRST (B2) do curso mas conseguiu somente certificação B1, e gostaria de refazer o curso para tentar a certificação B2, pode fazer novamente?

Sim, é possível. Entretanto, o estudante só poderá se inscrever para a próxima turma após ter recebido o resultado do exame de certificação prestado. Após a confirmação da certificação do nível B1, o aluno poderá se inscrever novamente.

Importante lembrar que, mesmo com a confirmação da certificação B1, é necessário que o aluno realize um novo Placement Test e consiga a nota mínima do nível B2 para poder iniciar o curso neste nível.

Um aluno que trancou sua matrícula por 1 semestre ou mais precisa realizar novamente o Placement Test?

Sim. Alunos que ficaram fora do curso por mais de 1 semestre devem realizar um novo Placement Test ao retornarem. Este aluno só poderá reiniciar o curso no nível desejado caso consiga a nota mínima do nível.

DESISTÊNCIA

A **desistência** fica configurada quando:

- O(A) aluno(a) não compareceu a nenhuma das 02 (duas) primeiras aulas do semestre, **sem apresentar nenhuma justificativa à Unidade de Ensino (ou seja, aluno não fez contato com a CPM para informar motivo das faltas) ou;**
- O(A) aluno(a) informou a Unidade de Ensino, até o prazo da 2ª aula, que não irá continuar no curso.

Ocorrendo a desistência, o(a) aluno(a) perde o direito à vaga, e caso queira retornar ao curso, deverá participar novamente do processo seletivo.

Para todos(as) os(as) alunos(as), sejam novos(as) ou atuais, o comparecimento à 1ª (primeira) aula do curso é extremamente recomendado, para que se atualizem das políticas do curso e para realizar a integração com os(as) novos(as) colegas de turma, bem como novos(as) volunteachers.

EVASÃO

A evasão fica configurada quando o(a) aluno(a):

- não comparecer a 03 (três) **aulas seguidas** em qualquer momento do semestre, **sem informar nenhuma justificativa prévia para os(as) teachers da turma (ou seja, aluno não fez contato com a CPM para informar motivo das faltas);**
- demonstra não ter interesse em concluir o curso na CPM, expressando este fato a teachers da turma durante o semestre ou;

Ocorrendo a evasão, o(a) aluno(a) perde o direito à vaga, e caso queira retornar ao curso, deverá participar novamente do processo seletivo para novos(as) alunos(as).

TRANCAMENTO DE MATRÍCULA

Não será permitido o trancamento durante o semestre, exceto nas seguintes situações:

- 1) Gravidez (neste caso, a pessoa grávida e o/a parceiro/a podem pedir trancamento, antes ou depois do nascimento);
- 2) Doença do(a) aluno(a) ou de familiar que demande cuidados que o(a) impossibilitem de acompanhar o curso;
- 3) Problemas com conexão à internet ou com dispositivos para acompanhar as aulas.

O(A) aluno(a) que se enquadrar em uma das situações acima e desejar trancar o curso deverá comunicar sua intenção a um(a) dos(as) teachers da turma, que orientará o(a) aluno(a) sobre o procedimento para formalizar a solicitação à Unidade de Ensino.

A vaga de todos os alunos e alunas que tiveram o trancamento aprovado fica garantida até o semestre seguinte, respeitado o limite de dois semestres de trancamento. Ou seja, caso o trancamento seja aprovado, o(a) aluno(a) deverá retornar ao curso no prazo máximo de 02 (dois) semestres. Para a contagem deste prazo, será considerado como 1º semestre aquele em que foi formalizado o trancamento.

NÃO são motivos para trancamento de matrícula:

- Aluno começou a trabalhar ou estudar no dia ou no horário do curso;
- Aluno não se adaptou ao formato ou dinâmica do curso;
- Aluno demonstrou desinteresse pelo curso;
- Aluno está com dificuldade / não está indo bem nas atividades ou nas provas;
- Aluno está com problemas pessoais que não se enquadrem no motivo de doença acima.

ATENÇÃO: Nestes casos acima, o aluno deve escolher entre continuar no curso ou infelizmente deixar o curso. A cada semestre, temos uma “fila de espera” de candidatos interessados em nosso projeto, ou seja, temos mais candidatos do que vagas. **Sendo assim, estes alunos devem “ceder” sua vaga a alunos que consigam acompanhar as aulas de forma satisfatória naquele momento.**

Existe um prazo para solicitar o trancamento da matrícula?

Sim. O aluno pode solicitar o trancamento da matrícula **até a data final de inscrição para o exame**. Uma vez que o aluno tenha sido inscrito para o exame, não pode mais trancar a matrícula.

Quantas vezes o aluno pode trancar sua matrícula durante o curso?

Alunos só podem trancar a matrícula **uma única vez** durante o período em que estiverem cursando o CPM Qualify.

Caso o aluno esteja cursando o projeto pela 2ª vez para tentar a 1ª certificação / nova certificação, não poderá solicitar trancamento caso já tenha trancado a matrícula na 1ª vez em que cursou.

Ao retornar ao curso após o trancamento, o aluno deve passar por algum novo exame de nivelamento?

Alunos de turmas *FIRST (B2)* devem passar por novo *placement test* para retornar ao curso caso tenham trancado matrícula por 1 ou 2 semestres.

Alunos de turmas *PET (B1)* serão avaliados pela equipe pedagógica do CPM Qualify para verificar a necessidade de aplicação de um novo *placement test*. Caso a equipe do CPM Qualify determine que é necessário, essa etapa se tornará obrigatória para a conclusão da inscrição no curso, estando sujeita às mesmas regras descritas anteriormente.

ABONO DE FALTAS

Até este momento (2º semestre de 2024), **não há abono de faltas na CPM.**

Como já mencionado, o(a) aluno(a) pode ter, no máximo, 3 faltas ao longo do semestre letivo para que esteja apto a prestar o exame ao final do curso – o que inclui imprevistos e compromissos importantes. **Cabe a ele fazer o bom gerenciamento de suas faltas!**

Contudo, o(a) aluno(a) poderá apresentar justificativas aos(às) teachers a respeito das faltas ocorridas em função de questões médicas (mediante apresentação atestado médico) ou trabalhos que envolvam datas oficiais previstas por Lei (dia de eleição, chamadas para exército, etc) para que sejam consideradas caso sua aprovação fique sujeita a decisão do equipe de gestão do projeto.

CRITÉRIOS PARA MEIA-PRESENÇA

Será considerada meia-presença os casos em que o(a) aluno(a) deixa de acompanhar mais da metade da aula, seja por ter chegado atrasado(a), seja por ter saído mais cedo por qualquer motivo.

Tem dúvidas sobre este documento?

Converse com os teachers da sua turma ou envie um email para students@cidadepromundo.org.